Bulletin d'information

NR. 008

URBES INFOS

FÉVRIER 2023

DANS CE NUMERO SPÉCIAL "VOEUX DU MAIRE"

ÉDITO DU MAIRE

DISCOURS DES VOEUX DE LA CONVIVIALITÉ

ÉTAT CIVIL 2022

BÛCHER 2023

CENTRE ITINÉRANT DES RESTOS DU COEUR

COLLECTE DES MOBILES USAGÉS

EN BREF...

ÉDITO DU MAIRE

Chères Urbésiennes, chers Urbésiens,

Vous voilà à lire un nouveau numéro du Urbès Infos alors que le dernier a été publié au mois de décembre 2022 ! Pourquoi me demanderez-vous ? Tout simplement pour vous transmettre le discours que j'ai fait à la population le 21 janvier dernier lors des "vœux de la convivialité" organisés par l'équipe municipale. Nous avions voulu cet événement différent des précédentes éditions (datant de l'avant Covid). Plus simple et plus chaleureux malgré les températures de saison ! Organisée en extérieur, sous le préau à l'étang de pêche d'Urbès, avec en paysage les prés enneigés, cette manifestation a rassemblé quelques 70 personnes qui ont pu se réchauffer auprès des bûches finlandaises en écoutant mon discours. J'y ai retracé les grandes lignes de 2022 et évoqué les projets pour 2023. S'en est suivi la crémation des sapins de Noël qui avaient été rassemblés pour l'occasion. Les habitants présents ont pu apprécier ce feu de joie tout en savourant de délicieuses spécialités locales : jus de pommes chaud, vin chaud et fameuses tartines de Kassangst, le tout préparé par l'équipe municipale. De l'avis de tous, cette soirée a été fort appréciée, ce qui nous conforte dans l'idée d'avoir fait le bon choix en proposant un événement un peu différent, tout en comprenant les réticences à sortir de chez soi dans ces conditions hivernales. C'est pourquoi je réitère mon discours dans les pages suivantes afin de vous adresser, à vous toutes et tous, mes vœux pour l'année 2023.

Vous trouverez également dans cette édition l'état civil 2022 et les premières informations que nous avons souhaité partager en ce début d'année.

Stéphane Kuntz, maire d'Urbès

Le cadre des Voeux de la Convivialité

DISCOURS DES VOEUX DE LA CONVIVIALITÉ

Chères Urbésiennes, chers Urbésiens,

Merci d'avoir accepté notre invitation et c'est tout naturellement avec plaisir et honneur que je vous accueille avec toute l'équipe municipale, à notre cérémonie des vœux.

Les vœux à la population, c'est une tradition, et nous tenons à nos traditions. Il y a quelques semaines encore, se posait la question de maintenir ou pas cette cérémonie dans un contexte politique qui invitait à la prudence en matière d'économie. Mais dans le contexte anxiogène que nous connaissons, avec le retour de la guerre en Europe, avec les chaines d'informations en continu qui font tout pour nous démoraliser, avec le spectre de la crise économique qui plane au-dessus de nos têtes, il est important, je dirais même indispensable, de maintenir des moments de joie et de partage, populaires et festifs. C'est pourquoi, nous avons décidé de maintenir la cérémonie des vœux, et j'en suis heureux. Néanmoins nous avons imaginé une formule différente, plus proche des habitants, simple et conviviale. De circonstance, mon discours se voudra donc concis.

Il y a 3 ans déjà, nous entrions dans une crise sanitaire sans précédent avec toutes les conséquences que nous avons en tête.
Il y a presque un an, la Russie envahissait l'Ukraine. Une guerre aux frontières de l'Europe avec sa tragédie humaine et ses conséquences économiques, une inflation notamment sur les produits énergétiques et alimentaires qui affecte les ménages, les entreprises et nos collectivités territoriales.

Dans ce contexte, mes premiers souhaits sont **des vœux de paix et de santé** pour chacune et chacun de vous ainsi que pour vos proches. La santé étant primordiale pour tout affronter, ou presque !
Arrivent ensuite **des vœux de bonheur**. Le bonheur qui passe par l'épanouissement professionnel, par l'amour, l'amitié et enfin par tout ce qui contribue à la qualité de vie au quotidien.

Pour respecter cette convivialité et cette simplicité qui me sont toutes deux très chères, je ne vais pas vous reparler en détail de la crise économique et de la crise énergétique ni pour encadrer le tout, du récent discours de notre président qui disait que « nous allons vivre dans une situation qui va se dégrader… » à propos de l'accès aux soins, de la réforme des retraites et son lot de manifestations, sans oublier le dérèglement climatique dont nous sommes les témoins…et j'en passe.
Malheureusement tous ces points ont et vont aussi avoir une incidence non négligeable sur la gestion de notre commune.

Je vais donc rapidement aborder les points sensibles et importants pour comprendre où nous en sommes aujourd'hui dans les projets communaux et où nous souhaitons et pourrons aller demain.

Notre maire honoraire me disait encore il y a quelques jours qu'il n'aimerait pas être à ma place. Être maire depuis près de 3 ans en ayant subi toutes ces crises me contraint avant tout à administrer et ne me permet pas d'avoir les coudées franches sur l'investissement et les projets.
Comme je l'évoque depuis le début de notre mandat, le rétablissement des comptes publics nous a infligé de sévères coupes dans nos dotations versées par l'état. Nous en sommes à quasiment cent mille euros de recettes annuelles en moins par rapport à l'exercice 2014.
Jusqu'à ce jour nous avons fait le choix de ne pas augmenter nos impôts locaux pour nous contraindre à travailler de près la moindre de nos dépenses de fonctionnement, et à limiter de façon drastique nos dépenses d'investissements.

Il nous reste encore quelques emprunts à solder :

- *52 351,25 euros pour l'aménagement de la rue Gassel avec la dernière échéance en 2025.*
- *48 197,42 euros pour le véhicule de déneigement avec la dernière échéance en 2026.*
- *30 317,51 euros pour l'achat de la forêt à la commune d'Husseren-Wesserling que nous envisageons pouvoir solder en 2025.*

Malgré cette situation financière délicate nous avons pu connaître, grâce à l'investissement de l'équipe municipale, des agents et des bénévoles, une année riche en travaux et en animations.

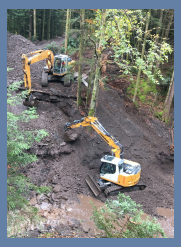

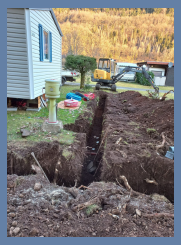

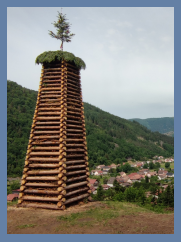
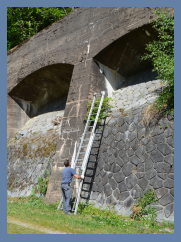

CIMETIÈRE

Au courant de l'été nous avons réalisé d'importants travaux au cimetière avec l'aménagement de l'allée centrale, de l'escalier et la réfection du portail. Je voudrais remercier Éric mon premier adjoint, Xavier notre responsable technique et l'équipe de bénévoles (Jean-Paul, Félix, Pascal, Bernard, Vincent, Dominique) sans qui cette réalisation n'aurait pu voir le jour. Les travaux vont se poursuivre en 2023 avec l'installation d'un columbarium et la mise en herbe d'une partie des allées, la plantation d'un tilleul et la pose d'un banc.

CAMPING

Nous avons poursuivi, en début d'année 2022, les travaux d'aménagement du camping en étendant le réseau d'assainissement aux résidents d'une allée. Cela, faisant suite aux travaux d'aménagement importants réalisés en 2021. (Accès, restaurant, sanitaires…). Le résultat est apprécié par les résidents et les nomades du camping, mais également apprécié par les autres usagers du camping qui estiment l'implication et le professionnalisme de notre gestionnaire Trévor qui a réalisé une saison pleine et qui donne entière satisfaction. Nous sommes évidemment heureux qu'il ait accepté de poursuivre en 2023. Merci à Fabien mon troisième adjoint pour son suivi du camping.

ANIMATIONS – BIEN VIVRE ENSEMBLE

Nos moyens sont comptés, mais cela ne nous a pas empêché d'animer notre village. Avec deux journées citoyennes, l'une en mai l'autre en octobre, une trocothèque, deux animations pour les enfants, l'une à Pâques avec une chasse au trésor, l'autre avant Noël avec une après-midi contes au jardin de Wesserling, un atelier numérique pour nos anciens, le repas des aînés au Gustiberg et le repas de Noël dont nous étions privés depuis deux ans. Autant d'animations qui vous réunissent dans des moments de convivialité et de partage. Merci à Claudia ma deuxième adjointe pour son engagement et son énergie débordante.

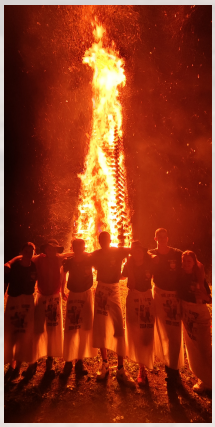

CÉRÉMONIE

Honorer nos morts est un devoir, une obligation, pour ne pas oublier. Depuis plusieurs années les cérémonies commémoratives du 8 mai et du 11 novembre n'étaient plus à la hauteur de notre devoir de mémoire. Fort de ce constat nous avons décidé, avec les communes de Husseren-Wesserling, Mitzach, Mollau, et Storckensohn de nous unir pour que ce moment soit digne des Hommes morts pour notre patrie. Le résultat était à la hauteur de nos attentes tant le 8 mai à Husseren-Wesserling que le 11 novembre à Urbès. Le principe voulant que les cérémonies aient lieu successivement dans chacun de nos villages, pour l'année 2023 le 8 mai se déroulera à Storckensohn et le 11 novembre à Mollau. Nous vous y invitons d'ores et déjà.

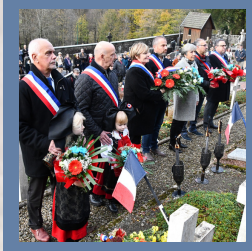

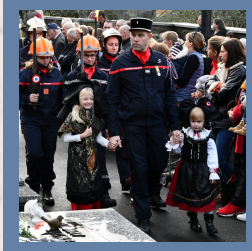

ÉCOLE

Au mois de février, les élus et les parents d'élèves du RPI Mollau – Storckensohn – Urbès se sont mobilisés contre la fermeture d'une classe dans notre école. Grâce aux actions menées, entre entretiens avec l'inspectrice d'académie de l'arrondissement de Thann, rendez-vous à la direction de l'éducation nationale à Colmar, manifestation des parents d'élèves dans la cour de l'école, nous avons obtenu le maintien de nos trois classes.

Le regroupement des classes sur un seul site en 2021 afin d'offrir un meilleur environnement éducatif à nos enfants, un meilleur environnement de travail au corps enseignant ainsi que notre volonté de construire à moyen terme une structure scolaire à l'échelle de l'arrière vallée, au moins, ont également fait écho auprès du DASEN.

Il faut voir la réalité en face, la situation démographique de nos villages n'est pas propice au maintien des classes, voire des écoles sur le modèle actuel. Nous avons d'ailleurs appris il y a quelques jours que nous étions à nouveau sous la menace d'une fermeture de classe. Bien évidement nous ferons tout pour l'éviter et j'ai d'ailleurs eu un premier entretien mercredi dernier avec l'inspection d'académie qui m'a promis de tout faire pour que nous soyons encore une fois dans les classes sauvées.

Néanmoins vouloir à tout prix une école dans son village est égoïste, et n'offre ni la qualité d'enseignement attendu, ni le service aux parents, ni un cadre de travail satisfaisant aux enseignants, c'est pourquoi nous continuerons à essayer de convaincre nos voisins de monter un projet commun dans les prochaines années.

ENVIRONNEMENT - Rivières

L'environnement naturel dans lequel nous vivons subit les conséquences du dérèglement climatique, notre forêt se meurt, les terrains sont mis à nu et les précipitations ponctuellement fortes après des périodes de sécheresse accélèrent les phénomènes d'érosion. L'une des conséquences visibles est l'engorgement de nos rivières par des dépôts alluvionnaires conséquents. C'est pour cette raison que nous avons sollicité le syndicat de rivière afin d'intervenir sur le ruisseau du Maerhel et notamment la retenue d'eau de l'ancienne scierie. L'opération intégralement financée par le syndicat de rivière et des subventions de l'agence de l'eau, avait pour but d'éviter une rupture de la digue à plus ou moins courte échéance et d'engendrer un déversement important d'alluvion dans les rivières traversant notre village.

Dans la continuité de ce projet et pour faire suite aux travaux sur le vannage du See nous travaillons avec les services concernés à la réouverture du Seebach et la création d'un ou deux pièges à sédiments. Compte tenu des réglementations qui contraignent ces opérations il faut beaucoup de temps et déployer énormément d'énergie avant le premier coup de pelle. Mais il en va de la sécurisation de nos habitations et nous sommes et serons actifs sur ce dossier.

ENVIRONNEMENT - Protection contre les incendies

Il y a quelques années, lorsque j'étais adjoint, une habitante d'Urbès m'a interpellé sur l'enfrichement de notre village. « Les arbres poussent dans nos fenêtres » me disait-t-elle, et de rajouter « tu verras un jour nous vivrons la même situation que dans le sud, avec des incendies aux portes de nos maisons ». Les derniers étés semblent lui donner raison, avec de grandes périodes sans précipitations et un risque d'incendie extrêmement présent. Nous en avons eu un exemple l'été dernier à Rupt-sur-Moselle. Aussi nous allons nous pencher sur la création d'ouvertures paysagères, de zones tampons limitant le risque de propagation d'incendie en proximité du village, avec notamment la zone du bûcher et du cimetière, en protection des surfaces boisées d'épicéas dépérissants.

Des zones plus éloignées seront également étudiées pour créer des zones barrières en forêt non soumise. Ce travail s'appuiera sur le schéma concerté d'aménagement que la commune a élaboré en 2018, avec le concours de service de l'état.

ENVIRONNEMENT - Défi énergétique

En 2023, avec le défi énergétique qui s'offre à nous, nous allons réaliser une étude thermique au sens large sur l'ensemble de notre parc immobilier. Cette étude devra nous orienter sur les actions à mener sur nos bâtiments. Ces actions pouvant aller d'opérations légères réalisables immédiatement à des opérations à planifier sur plusieurs années, en passant par des changements de modalité d'utilisation. Des travaux importants sur notre voirie sont également nécessaires, je pense notamment à l'impasse de la rue du Brisgau. Entre le résultat de l'étude sur notre patrimoine immobilier et le besoin de rénovation de certaines de nos rues, il sera nécessaire de prioriser, d'arbitrer. Cette question de priorisation se rapportera naturellement à notre capacité financière, notre capacité d'emprunt, et à la mobilisation de fonds par d'autres moyens.

Autant de projets que nous allons porter avec mes adjoints, l'ensemble du conseil municipal, et les agents. Vous l'aurez bien compris notre capacité financière est limitée, mais nous ne manquons pas de volonté et d'énergie pour servir notre beau village.

EAU DU TUNNEL D'URBES

Un autre projet verra le jour sur notre territoire, probablement fin 2023. Ce projet ne sera pas porté par la commune d'Urbès mais par la Communauté de commune et concerne la ressource en eau dont nous disposons dans le tunnel d'Urbès. En effet le débit d'eau sortant du tunnel est constant toute l'année, débit se situant à 1600m3/jour. Néanmoins cette eau est non potable selon la réglementation car elle contient 14 microgrammes d'arsenic par litre pour une norme fixant le seuil de potabilité à 10 microgrammes par litre. En raison de l'évolution climatique et de la tension sur les ressources en eau de la vallée, nous avons remis sur l'ouvrage une étude commencée il y a plus de 15 ans et qu'il est primordial de finaliser. L'avant-projet nous amène à un coût d'environ un million trois cent mille euros, avec la possibilité d'obtenir 80% de subvention de l'agence de l'eau, ce qui était encore inespéré il y a quelques semaines. Suite à la mise en service au printemps 2024 l'eau du tunnel pourra alimenter Urbès, Fellering, Mollau, Husseren-Wesserling, Saint-Amarin, Ranspach, Mitzach et Moosch.

J'avais promis d'être concis… je l'ai été par rapport à tout ce que je voulais évoquer.

Mesdames et Messieurs,
Je reste persuadé que chaque année qui commence
est une nouvelle promesse et une espérance remplie de paix.
Je vous souhaite sincèrement que ce qui fut bien soit encore mieux
et je réitère cette phrase des cartes de vœux : c'était mieux après !
Je vous souhaite de tout mon cœur, à vous et à tous vos proches,
la santé, la joie, le bonheur, la réussite dans tous vos projets.
Et que cette nouvelle année 2023, exauce tous vos vœux.
Belle et heureuse année à vous !

Quelques photos des voeux de la convivialité

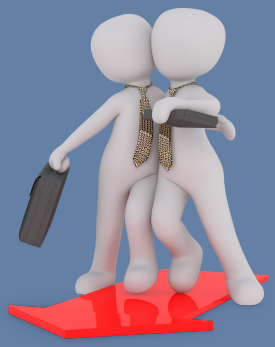

Nous vous souhaitons une belle année

ÉTAT CIVIL 2022

En 2022 notre commune a eu le plaisir d'accueillir six nouveaux-nés et d'unir un couple. Elle déplore dans le même temps le décès de six concitoyens.

Naissances

- **BINDER Simon**, né le 07/02/2022 à Mulhouse, fils de BINDER Maxime et BOLLECKER Johanna
- **SCAPIN Julia**, née le 20/03/2022 à Mulhouse, fille de SCAPIN Jérôme et HANSBERGER Camille
- **ALBRECHT LANOT Octavia**, née le 14/04/2022 à Mulhouse, fille de ALBRECHT Arthur et LANOT Charlyne
- **VEGNADUZZI Lucie**, née le 20/06/2022 à Mulhouse, fille de VEGNADUZZI Jonathan et GARCIA CARABELLO Carmelita
- **GEHIN Noé**, né le 06/10/2022 à Mulhouse, fils de GEHIN Maxime et BOBENRIETH Cindy
- **MUNSCH Emy**, née le 14/10/2022 à Mulhouse, fille de MUNSCH Philippe et RUESTERHOLZ Laetitia

BINDER Simon

GEHIN Noé

Mariage

- **HAMICH Thierry et LE THENAFF Annaïck,** unis le 29 octobre 2022 à la mairie d'Urbès

Annaîck et Thierry

Décès

- **BEN M'BAREK Chadlia** (82 ans), décédée le 06/01/2022 à Mulhouse
- **EHLINGER Simone** (83 ans), décédée le 11/08/2022 à Sentheim
- **ANDRES Marie Jeanne** (90 ans), décédée le 26/08/2022 à Oderen
- **ANDRÈS Marcel** (91 ans), décédé le 05/10/2022 à Urbès
- **SHYSHKO Oleksandr** (80 ans), décédé le 22/10/2022 à Urbès
- **WINKLER André** (86 ans), décédé le 15/12/2022 à Oderen

BÛCHER 2023

Comme il est de tradition, le mat du bûcher 2023 a été posé par les nouveaux conscrits et biberons le dernier jour de 2022 ! Il trône ainsi fièrement sur la place du Fackel, visible depuis le village. Sans doute pourront nous bientôt apercevoir les prémices de cette construction de bois qui fait la fierté des conscrits et le bonheur des habitants du village! Souhaitons à ces jeunes gens du courage et beaucoup de plaisir jusqu'au 24 juin, date à laquelle leur chef d'oeuvre s'embrasera comme les autres bûchers de la vallée.

Merci à vous de perpétuer cette tradition des Feux de la Saint-Jean si chère à nos coeurs.

CENTRE ITINÉRANT DES RESTOS DU COEUR

Le 26 septembre 1985, Coluche lançait sur Europe 1 un appel à la générosité pour aider ceux qui n'arrivaient pas à manger. L'idée des Restos du Cœur était née mais l'humoriste était loin de se douter de l'ampleur qu'allait prendre son initiative. 38 ans plus tard, le constat est là : de plus en plus de bénéficiaires demandent l'aide des associations caritatives. Ces bénéficiaires ont aujourd'hui autant de profils que d'histoires personnelles qui les ont conduits à ces situations de besoin.

Ainsi lorsqu'un responsable local de l'association est venu nous rencontrer en mairie pour nous expliquer le principe du nouveau centre itinérant des Restos du Cœur , c'est tout naturellement que nous avons accepté que la camionnette s'arrête dans notre village lors de sa tournée hebdomadaire dans la vallée.
L'association a pour but d'aider et d'apporter une assistance bénévole aux personnes démunies, notamment dans le domaine alimentaire par l'accès à des repas gratuits et par la participation à leur insertion sociale et économique.

A partir du 3 février 2023, le centre itinérant des Restos du Cœur s'arrêtera chaque vendredi à URBES sur le parking de l'école de 10h30 à 11h30.

Il s'agit d'un camionette blanche sans logo pour plus de discrétion. Nous mettons aussi une salle à disposition pour les besoins adminitratifs.

Les **modalités d'inscriptions** pour l'aide globale à la personne, dont l'aide alimentaire, sont soumises à un barème. Voici la liste des documents à présenter en papiers originaux à la première visite (les photocopies ne sont pas acceptées):
- Carte d'identité
- Livret de famille
- Dernier bordereau de la CAF
- Justificatif des autres ressources (retraite, …)
- Bail ou quittance de loyer ou prêt logement
- Justificatif de pension alimentaire

Et suivant le cas :
- Certificat de scolarité
- Avis d'imposition
- Attestation de Sécurité Sociale
- Attestation d'inscription au Pôle Emploi
- Dettes avec plan d'apurement

COLLECTE DE MOBILES USAGÉS

OPÉRATION
« COLLECT' MOBILE, UN GESTE POUR MA VILLE »

La commune d'Urbès collecte vos mobiles à la mairie du 16 janvier au 31 mars 2023

100 millions de mobiles usagés aujourd'hui oubliés dans nos tiroirs et seul 1% est recyclé !

En partenariat avec l'association des Maires du Haut-Rhin et Orange, et dans le cadre de l'opération « Collect' mobile, un geste pour ma ville » , **la commune d'Urbès vous propose de déposer vos anciens mobiles inutilisés dans un collecteur à l'accueil de la mairie du 16 janvier au 31 mars 2023.**

Les mobiles en état de marche sont testés, leurs données effacées puis ils sont reconditionnés et revendus en faveur d'Emmaüs. Les mobiles qui ne fonctionnent plus sont recyclés. Les matières dangereuses sont traitées et les métaux sont récupérés pour être réutilisés comme matière première.

Pour en savoir plus sur la collecte des mobile :

ASSOCIATION DES MAIRES DU HAUT-RHIN

orange™

RAPPEL - HORAIRES D'OUVERTURE

Bureau de poste:

- ouvert au public du lundi au vendredi uniquement les matins de 8h45 à 11h45
- levée du courrier à 10h30 (passé cet horaire le courrier ne partira que le lendemain)

Mairie:

- ouverte au public du lundi au vendredi les matins de 8h45 à 11h45
- ouverte sur RDV les après-midis du lundi au jeudi
- fermée le vendredi après-midi

AGENDA DU 1ER SEMESTRE

- **5 mars :** ouverture de la pêche à l'étang du Brunnkopf
- **3 avril :** don du sang à la salle des fêtes d'Urbès
- **15 avril :** concert de la musique municipale d'Urbès avec les harmonies de Fellering et Oderen à la salle des fêtes d'Urbès
- **29 avril :** commémoration de la Journée de la Déportation au tunnel d'Urbès
- **1er mai :** Aubade de la musique municipale dans les rues du village
- **8 mai :** cérémonie commune de la commémoration de l'Armistice 1945 à Storckensohn
- **13 mai :** journée citoyenne
- **23 juin :** fête de la musique à la salle des fêtes d'Urbès
- **24 juin :** crémation des feux de la Saint-Jean à la place du bûcher

DU CHANGEMENT À LA POSTE

La Poste fait évoluer son offre de courrier et propose désormais 4 solutions d'envois pour vos lettres et petits objets, avec des délais d'acheminement et des services en fonction de vos besoins.

N'hésitez pas à passer à l'agence postale pour plus de renseignements.

AGENCE POSTALE COMMUNALE

La nouvelle gamme de courrier à partir du 1er janvier 2023

Envois urgents	Envois courants	Envois importants	Envois recommandés
e-lettre rouge J+1*	**Lettre verte J+3***	**Lettre Services Plus J+2***	**Lettre recommandée J+3***
A partir de 1,49 €	A partir de 1,16 €	A partir de 2,95€,	A partir de 4,83 €
Courrier numérique imprimé par La Poste et distribué par le facteur Envoyée avant 20 h et distribuée le lendemain	Option de suivi La fonction de suivi coûtera +0,50 €	Plus de services : - suivi inclus, notifications expéditeur et/ou destinataire - possibilité de prise en charge depuis la boîte aux lettres des clients - compensation forfaitaire en cas de délais excessif.	Envoi avec preuve de dépôt et de distribution Avec accusé de réception en option.

* délais indicatifs. Les timbres achetés avant le 1er janvier 2023 seront toujours utilisables aux nouveaux délais. - Source : La Poste - Infographie DDM, PhR.

NOUS CONTACTER

Adresse: Mairie d'Urbès,
16 Grand Rue 68121 URBES
Tél: 03.89.82.60.91
Courriel: mairie.urbes@wanadoo.fr
Page Facebook: Mairie d'Urbès
Site internet: http://urbes-alsace.fr

Retrouvez notre site internet directement en flashant le code :

COLLECTES DE DÉCHETS DU 1ER SEMESTRE

Encombrants métalliques et non métalliques (devant le domicile):
- 12 avril et 7 juin

D3E (déchets électriques à Wesserling):
- 18 mars et 17 juin

DMS (déchets ménagers spéciaux à Wesserling):
- 22 avril

EN BREF...

RESTAURATION DANS LE VILLAGE

- Le restaurant **Le Be à Bâ** (au camping) est rouvert depuis le 4 février
  Réservation au 03 89 74 26 05
- La **ferme auberge du Gustiberg** rouvrira le 1er avril
  Réservation au 03 89 82 75 25
- La camionnette **Pizz'a Tof** vous attend les lundis soirs sur la place de l'église
  Commande au 06 88 77 86 17
- Le snack **Ritz 66** est rouvert depuis le 10 janvier
  Réservation au 07 81 05 15 51

PRIME CARBURANT

Qui est concerné ?

- Les personnes qui utilisent leur véhicule pour travailler ou se rendre à leur travail
- Les foyers fiscaux qui ont déclaré un revenu fiscal de référence par part inférieur à 14 700 € en 2022 (revenus 2021)
- Les personnes qui ont déclaré un revenu d'activité en 2021 (salaire, activité libérale, activité agricole…)

Quand est-ce que cela commence ?

- Ouverture le 16 janvier 2023
- Fermeture le 28 février 2023

Pour faire la demande : www.impots.gouv.fr